INFORME DE CONTRATISTA DE PRESTACIÓN DE SERVICIOS

Número del Contrato:	CO1.PCCNTR.7272541		
Objeto del Contrato:	PRESTACIÓN DE SERVICIOS PROFESIONALES PARA BRINDAR ACOMPAÑAMIENTO TÉCNICO EN ACTIVIDADES RELACIONADAS CON LA PRESTACIÓN DEL SERVICIO DE LOS PROVEEDORES DE REDES Y SERVICIOS DE TELECOMUNICACIONES -PRST EN EL MUNICIPIO DE CHÍA.		
Contratista:	WILMER YESID AREVALO REYES		
No. de Cedula	1072667882		
Fecha Inicio del Contrato	21/01/2025	Fecha de Terminación	02/09/2025
Periodo del Informe	21/07/2025 – 20/08/2025		

DOCUMENTO SOPORTE DE PAGO	
Valor total del Contrato	$41.737.500
Valor a Pagar en este periodo	$5.565.000
Saldo por Pagar	$2.782.500
Pago No.	7

CONTRATOS DE PRESTACIÓN DE SERVICIOS VIGENTES

A la fecha de presentación del presente informe y documento soporte de pago, BAJO LA GRAVEDAD DE JURAMENTO, manifiesto que tengo vigentes los siguientes contratos adicionales de prestación de servicios, y que realicé el pago de aportes al SSI sobre el 40% del total de los ingresos mensuales así:

ENTIDAD CONTRATANTE	VALOR MENSUAL DE LOS INGRESOS	FECHA INICIO / FECHA TERMINACIÓN CONTRATO
ALCALDIA DE CHIA	$5.565.000	21/01/2025 - 02/09/2025

RELACIÓN DE DOCUMENTOS APORTADOS QUE ACREDITAN PAGOS APORTES A LOS SISTEMAS DE SEGURIDAD SOCIAL Y PARAFISCALES.

Tipo de aporte	Planilla N°	Mes al que corresponde el aporte	Valor Pagado
Salud	79828931	Julio	$278.300
Pensión			$356.200
ARL			$11.700
CCF			$13.400

En cumplimiento de las obligaciones establecidas en el contrato CO1.PCCNTR.7272541 me permito relacionar **las actividades ejecutadas** durante el periodo 21/07/2025 A 20/08/2025**,** en mi condición de contratista conforme a lo siguiente:

OBLIGACIONES ESPECÍFICAS	ACTIVIDADES DESARROLLADAS
1. Apoyar en la elaboración de las respuestas conforme a las peticiones, quejas y reclamos, de manera técnica instauradas en temas de la prestación del servicio de los Proveedores de Redes y Servicios de Telecomunicaciones- PRST en el municipio de Chía.	Se elaboraron solicitudes de prórroga para la legalización de antenas en el municipio, adicionalmente paz y salvos, requerimientos de intervenciones al espacio público. Adicionalmente se dio respuesta a PQRS enviadas por los diferentes peticionarios. -DSP-XXX-2025 PAZ Y SALVO 20240001437887 CARLOS ANTONIO RAMOS SANCHEZ -DSP-XXX-2025 PAZ Y SALVO 20240001438934 EMELINDA CANTOR DE RODRIGUEZ -DSP-XXX-2024 REQUERIMIENTO A RADICADO 20240001439204 MIGUEL ÁNGEL FARÍAS ALONSO -DSP-XXX-2025 PAZ Y SALVO 20240001439202 ERWIN IBAN MEJIA LOPEZ -DSP-XXX-2025 PAZ Y SALVO 20240001438936 CONSTRUCTORA JORLIZ S.A.S.

	-DSP-XXX-2025 REQUERIMIENTO 20240001439206 IGLESIA CRISTIANA PALABRA VIVA JESÚS -DSP-XXX-2025 PAZ Y SALVO 20240001437943 RAFAEL RODRÍGUEZ CASTILLO -DSP-XXX-2025 PAZ Y SALVO 20240001443666 NELLY BOSSA SOCHA -DSP-XXX-2025 PAZ Y SALVO 20240001440574 URBACOL CAMPESTRE -DSP-XXX-2025 PAZ Y SALVO 20240001437891 ROSALBA SÁNCHEZ GUATAME -DSP-XXX-2025 PAZ Y SALVO 20240001440768 HERNAN BARAHONA FORERO -DSP-XXX-2025 PAZ Y SALVO 20230001400868 NESTOR FABIAN CASTAÑEDA HERNÁNDEZ
2. Realizar las visitas, recorridos y verificaciones con ocasión a las peticiones, quejas y reclamos de los usuarios frente al servicio de los Proveedores de Redes y Servicios de Telecomunicaciones- PRST en el municipio de Chía.	Se realizaron visitas técnicas, recorridos para supervisión de peticiones, quejas y reclamos de los usuarios en lo concerniente a los servicios de los proveedores de redes y servicios de telecomunicaciones. Se realizo recorridos con la empresa ENEL Colombia con el Ing. Jhon Fredy Pinilla para verificación de PQRS de usuarios. Se realizo visita para verificación de alumbrado público en frente al conjunto Lunaria. Se realizaron visitas de registro ocular para las licencias de intervención al espacio público ejecutadas en el municipio.
3. Apoyar a la Dirección de Servicios Públicos en el levantamiento del inventario de la infraestructura de telecomunicaciones existente dentro del perímetro urbano y rural del Municipio de Chía.	Se apoyo a la dirección de Servicios Públicos en el levantamiento del inventario de la infraestructura de telecomunicaciones existentes dentro del perímetro urbano y rural del municipio de Chía. Se realizo revisión del inventario municipal de antenas del año 2024 y se continúa completando la información faltante de la infraestructura de telecomunicaciones instalada en el municipio, se adicionaron las nuevas infraestructuras de telecomunicaciones al inventario municipal, se realizo actualización del estado de regularización de algunas antenas en el municipio. Se trabajo en el mapeo del inventario de infraestructura de telecomunicaciones del municipio para la identificación de la infraestructura existente.
4. Realizar el apoyo técnico en las actividades relacionadas con la instalación, reconocimiento, legalización y regularización de la infraestructura de telecomunicaciones del Municipio de Chía.	Se elaboraron respuestas a las PQRS allegadas a la dirección concernientes a infraestructura de telecomunicaciones existente en el municipio. - RESOLUCION PEAJE ANDES – CHIA - DSP-XXX-2025- OFICIO MOVISTAR TRASLADO DE POSTE CALLE 23 ENTRE CR 9 Y 8

	-DSP-454-2025 SOLCITUD DE DOCUMENTO CONCEPTO DE USO DEL SUELO ANTENA DENOMINADA Antena 195151 Chía – Fonqueta DOTP -DSP-XXX-2025 RESPUESTA A RADICADOS 20259999963975 ATC SITIOS DE COLOMBIA ANTENA DENOMINADA 162608 YERBABUENA NO CUMPLE
5. Asistir a las reuniones, comités y mesas técnicas que se desarrollen con la dirección de servicios públicos, la comunidad y las empresas de servicios públicos y elaborar las correspondientes actas e informes.	Se asistió a las reuniones, comités y mesas técnicas que se desarrollen con la dirección de servicios públicos, la comunidad y las empresas de servicios públicos y elaborar las correspondientes actas e informes. Se elaboro acta de reunión con Enel en la vereda Samaria para resolver problemática de cortes de energía en el municipio. Se elaboro acta de visita de avance de obra proyecto predio Samán Autopista Norte. Se realizo visita de verificación junto con la inspección sexta a la obra realizada en el predio Samán Autopista Norte.
6. Cumplir con las indicaciones, recomendaciones y/o sugerencias impartidas por el Supervisor del contrato y las demás que sean inherentes al objeto contractual.	Se cumplió con las indicaciones, recomendaciones y/o sugerencias impartidas por el Supervisor del contrato y las demás que sean inherentes al objeto contractual. Se realizo enlace con la empresa Vanti para acordar reuniones y entrega de cronograma de reparaciones ejecutadas en la vereda Yerbabuena.
7. Las demás que le sean asignadas por el supervisor en cumplimiento al objeto contractual.	Se ejecuto cooperación en los trabajos requeridos en para las áreas de calidad en la dirección, también en aspectos relacionados como los datos estadísticos. Se realiza búsqueda y recolección de PQRS generadas a la empresa Enel sin obtener respuesta, se entregan impresas al Doctor Benedicto Cordero.

ANEXOS

ALCALDÍA MUNICIPAL DE CHÍA

RESOLUCIÓN NÚMERO

"POR MEDIO DEL CUAL SE RECONOCE LA EXISTENCIA DE UNA INFRAESTRUCTURA PARA UNA ESTACIÓN RADIOELÉCTRICA DE COMUNICACIONES DENOMINADA PEAJE ANDES – CHÍA, PARA EL PRESENTE CONMEMORIO CON NUEVE (9) ANTENAS, EN EL MUNICIPIO DE CHÍA"

EL DIRECTOR DE SERVICIOS PÚBLICOS Y DE LA SECRETARIA DE PLANEACIÓN DEL MUNICIPIO DE CHÍA,

CONSIDERANDO

RESUELVE

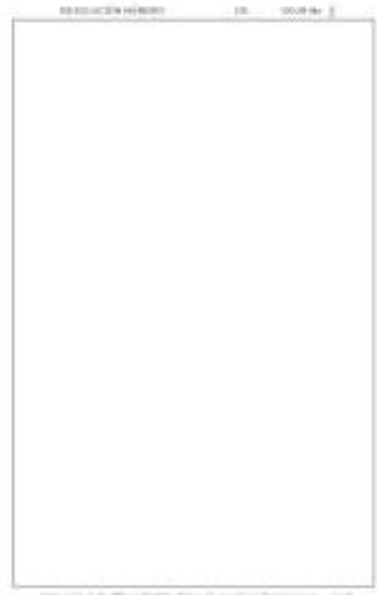

	PROCESO SISTEMA INTEGRAL DE GESTIÓN		
	ACTA DE REUNIÓN	CÓDIGO	SGI-FT-01-V3
		PÁGINAS	1 de 4

PROCESO: visita alumbrado público Conjunto [illegible] (Levante) Cll 16A Cr 14

DEPENDENCIA: DSP

RESPONSABLE DE LA REUNIÓN:

NATURALEZA DE LA REUNIÓN:

- [ ] Comité
- [ ] Consejo
- [ ] Reunión
- [x] Otro: visita

ACTA N°		FECHA	24-Julio-2024	
LUGAR				
	NOMBRE	NÚMERO DE IDENTIFICACIÓN	CARGO/DEPENDENCIA	CORREO ELECTRÓNICO
ASISTENTES	[illegible]	[illegible]	DSP	[illegible]
	Roger Cardona	79 596 796	Supervisor	Rogers...
	[illegible]	[illegible]	Ing. [illegible]	[illegible]
	Eliot [illegible]	[illegible]	Ingeniero [illegible]	[illegible]
	Manuel [illegible]	[illegible]	Asesor [illegible]	[illegible]

1. OBJETIVO DE LA REUNIÓN

visita alumbrado público Conjunto [illegible] sobre la [illegible] (Cll 16A Cr 14)

2. ORDEN DEL DÍA

1.

	PROCESO SISTEMA INTEGRAL DE GESTIÓN		
	ACTA DE REUNIÓN	CÓDIGO	SGI-FT-01-V3
		PÁGINAS	2 de 4

4. DESARROLLO DEL ORDEN DEL DÍA

Siendo las 7:00 pm del 24 de Julio del 2025 nos encontramos con el señor Roger de [illegible] Cardona, Ingeniero de [illegible], para realizar recorrido e inspección visual de las luminarias [illegible] sobre la calle 16A y Cr 14 (Levante)
- se observa un total de 6 luminarias encendido a la hora.

ALCALDÍA CHÍA — PLANEACIÓN

ALCALDÍA CHÍA — PLANEACIÓN

ALCALDÍA CHÍA — PLANEACIÓN

BENEDICTO CORDERO GÓMEZ

ALCALDÍA CHÍA — PLANEACIÓN

ALCALDÍA CHÍA — PLANEACIÓN

BENEDICTO CORDERO GÓMEZ

ALCALDÍA CHÍA

PLANEACIÓN

[illegible]

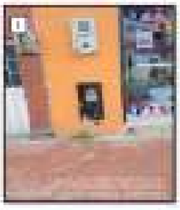

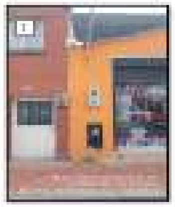

[illegible]

ALCALDÍA CHÍA

PLANEACIÓN

[illegible]

ALCALDÍA CHÍA

PLANEACIÓN

Chía, 21 de julio de 2022

Señor:
HECTOR ORLANDO RUIZ PALACIOS
DIRECTOR DIRECCIÓN DE ORDENAMIENTO TERRITORIAL Y PLUSVALÍA
ALCALDÍA MUNICIPAL DE CHÍA
CORREO: [illegible]
CEL: [illegible]
Bogotá D.C.

REFERENCIA: -Solicitud de documento de concepto de uso del suelo Antena [illegible] Chía – Fonquetá.

Respetados Señores:

[illegible]

Cordialmente,

BENEDICTO CORDERO GÓMEZ
Director de Servicios Públicos (E)
Alcaldía Municipal de Chía

[illegible]

ALCALDÍA CHÍA

PLANEACIÓN

[illegible]

ALCALDÍA CHÍA

PLANEACIÓN

[illegible]

ALCALDÍA CHÍA

PLANEACIÓN

[illegible]

Cordialmente,

BENEDICTO CORDERO GÓMEZ

[illegible]

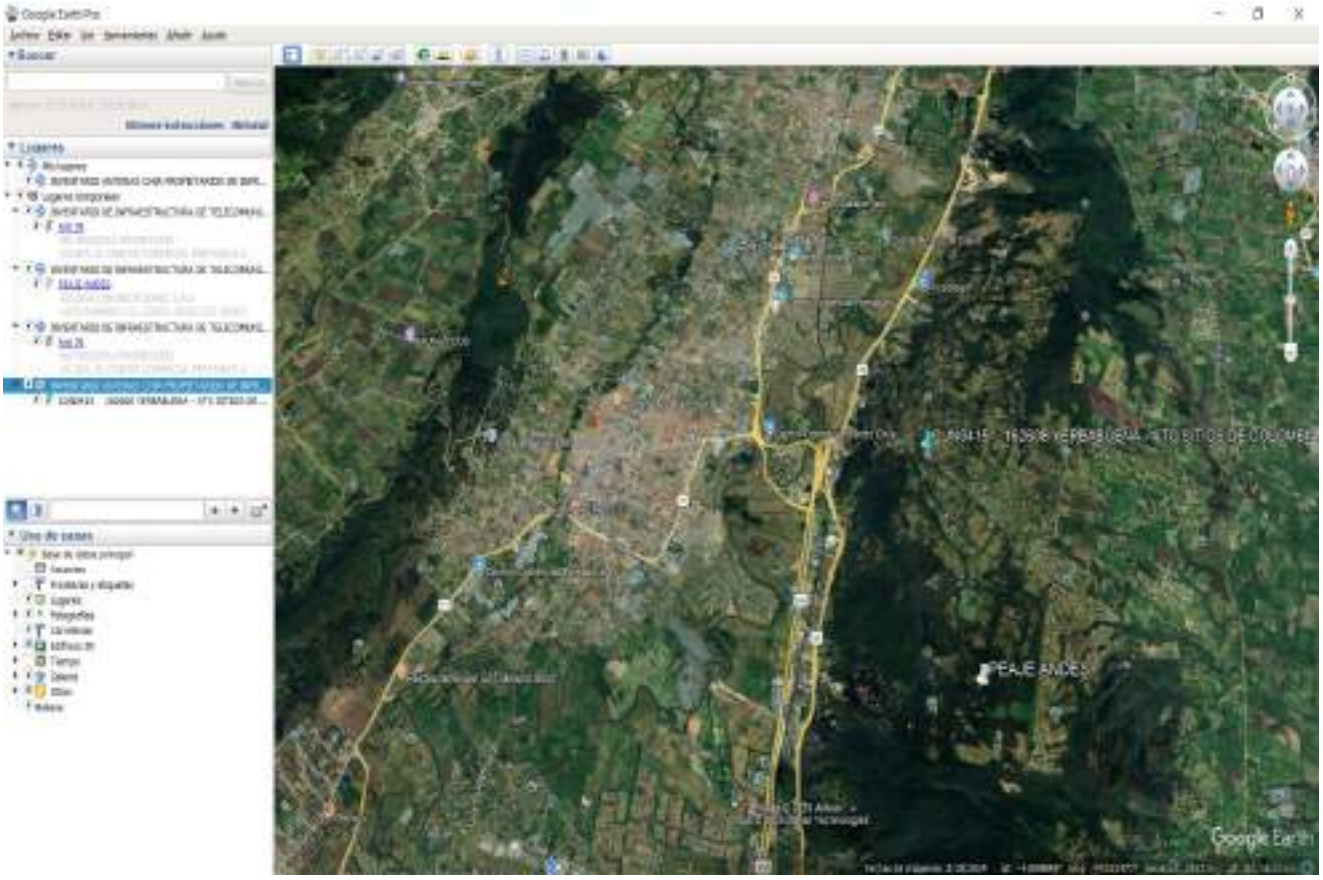

Página 5

Página 8

enel

ALCALDÍA CHIA

ALCALDÍA CHIA

ALCALDÍA CHIA

ALCALDÍA CHIA

COORDINACIÓN DE CRISIS NACIONAL	
[illegible]	[illegible]
[illegible]	[illegible]

ALCALDÍA CHIA

COORDINACIÓN DE CRISIS NACIONAL	
[illegible]	[illegible]
[illegible]	[illegible]

ALCALDÍA CHIA

ALCALDÍA CHIA

ALCALDÍA CHIA — Secretaría de GOBIERNO | Oficina Gestión del Riesgo

sus competencias y responsabilidades se realicen las acciones pertinentes, y se evite el contacto con dichas redes.

Dichos incidentes han sido atendidos por los cuerpos de emergencia del municipio y por el Equipo de Gestión del Riesgo de Desastres del municipio, impidiendo emergencias de gran magnitud. Sin embargo, es de vital importancia realizar acciones de mitigación por parte de la empresa de servicios públicos encargados del cableado debido al riesgo inminente que esto representa para la comunidad, especialmente para quienes habitan la urbanización la alegría.

Riesgo de Electrocución: Los cables enredados que son de alta tensión, aumentan el riesgo de electrocución considerablemente, tanto para las personas como para la fauna que habita en la zona. [...] Ley 1523 de 2012.

Incendios: La fricción entre los cables y las ramas del árbol, o la rotura de los cables debido al peso de las ramas [...]

En resumen, los riesgos asociados al enredo de cables con árboles son significativos y pueden comprometer tanto la seguridad de las personas como la integridad de la infraestructura eléctrica y el ecosistema circundante. [...]

Dada la gravedad de su situación, se solicita la empresa encargada de dicho inventario, realizar la poda y mantenimiento del mismo, [...] en riesgo **INMINENTE**, [...]

Por consiguiente, la Secretaría de Gobierno desde el Área de Gestión del Riesgo de Desastres, con fundamento en lo observado en la visita, realiza las siguientes recomendaciones:

- La Secretaría de Gobierno – Gestión del Riesgo de Desastres de Chía, solicita bajo el principio de amenaza y precaución expuestas en la Ley 1523 de 2012, se realicen las acciones de **poda y mantenimiento** del individuo en mención [...]
- Remitir copia del presente documento a la Dirección de Servicios Públicos del Municipio de Chía, para adelantar el trámite con la empresa encargada y así poder dar solución al inconveniente expuesto por la peticionaria.

ALCALDÍA CHIA — Secretaría de GOBIERNO | Oficina Gestión del Riesgo

- Antes de la ejecución de la poda de árboles, es fundamental minimizar el impacto en la avifauna durante la actividad, cumpliendo con:
  - Realizar un monitoreo del área para identificar si hay aves anidando en los árboles.
  - Aplicar la técnica de ahuyentamiento para minimizar el impacto en la avifauna durante el proceso.
  - Evidenciar si hay presencia de nidos y/o polluelos para ser trasladados antes de la actividad al árbol más cercano.
- Las acciones de mantenimiento deben realizarse por parte de la empresa encargada de las redes eléctricas, [...]
- Asimismo, se recomienda al peticionario coordinar acciones de limpieza a la zona aledaña al ejemplar, [...]

Cordialmente,

OUMAR JAVIER FIGUEREDO SANABRIA
ASESOR – ÁREA DE GESTIÓN DEL RIESGO DE DESASTRES
SECRETARÍA DE GOBIERNO

ALCALDÍA CHIA — PLANEACIÓN

Condominio Campestre Miradores de la Valvanera

Chía, mayo [illegible] de 2025

Señores
ALCALDÍA DE CHÍA
Secretaría de Ambiente
Ciudad

Referencia: PETICIÓN PARA PODA DE ÁRBOLES

[...]

Adjunto fotos del lugar en referencia:

Vereda Fagua, sector Cuatro Esquinas – [...]

Condominio Campestre Miradores de la Valvanera

Vereda Fagua, sector Cuatro Esquinas – [...]

Condominio Campestre Miradores de la Valvanera

[...] Vereda Fagua [...] Chía. [...] Miradores de la Valvanera. [...]

Sin otro particular, me suscribo cordialmente,

PATRICIA BONILLA MANCHOLA
Administración
CONDOMINIO CAMPESTRE MIRADORES DE LA VALVANERA

ALCALDÍA CHIA — PLANEACIÓN

ENEL COLOMBIA S.A. E.S.P.

ALCALDÍA CHIA — PLANEACIÓN

ENEL COLOMBIA S.A. E.S.P.

ALCALDÍA CHIA — PLANEACIÓN

ENEL COLOMBIA S.A. E.S.P.

PROCESO SISTEMA INTEGRAL DE GESTIÓN

	ACTA DE REUNION	CÓDIGO	SIG-FT-01-V3
		PAGINAS	1 de 4

PROCESO: [illegible]

DEPENDENCIA: DSP

RESPONSABLE DE LA REUNIÓN: [illegible]

NATURALEZA DE LA REUNIÓN:

- [ ] Consejo
- [ ] Comité
- [ ] Reunión
- [ ] Otro [illegible]

ACTA N°		FECHA	[illegible]	
LUGAR				
ASISTENTES	NOMBRE	NÚMERO DE IDENTIFICACIÓN	CARGO/DEPENDENCIA	CORREO ELECTRÓNICO
	[illegible]	[illegible]	DSP	[illegible]
	[illegible]	[illegible]	[illegible]	[illegible]

1. OBJETIVO DE LA REUNIÓN

[illegible]

2. ORDEN DEL DÍA

1.

3. DESARROLLO DEL ORDEN DEL DÍA

PROCESO SISTEMA INTEGRAL DE GESTIÓN

	ACTA DE REUNION	CÓDIGO	SIG-FT-01-V3
		PAGINAS	2 de 4

3. DESARROLLO DEL ORDEN DEL DÍA

[illegible]

PROCESO SISTEMA INTEGRAL DE GESTIÓN

	ACTA DE REUNION	CÓDIGO	SIG-FT-01-V3
		PAGINAS	3 de 4

3. DESARROLLO DEL ORDEN DEL DÍA

[illegible]

PROCESO SISTEMA INTEGRAL DE GESTIÓN

	ACTA DE REUNION	CÓDIGO	SIG-FT-01-V3
		PAGINAS	1 de 4

PROCESO: visita obra Pedro Soma autopista norte

DEPENDENCIA: DSP, Inspección Secretaría de Policía

RESPONSABLE DE LA REUNIÓN: DSP

NATURALEZA DE LA REUNIÓN:

- [ ] Consejo
- [ ] Comité
- [ ] Reunión
- [x] Otro visita

ACTA N°		FECHA	19-agosto-2025	
LUGAR				
ASISTENTES	NOMBRE	NÚMERO DE IDENTIFICACIÓN	CARGO/DEPENDENCIA	CORREO ELECTRÓNICO
	Benedicta cardona	39.299.205	Dir. Serv. públicos	[illegible]
	Carlos D. Lima R.	[illegible]	Ing. Residente [illegible]	[illegible]
	Rafael Rodríguez	1072705735	Inspector de Policía	[illegible]
	Félix García	1023063129	[illegible]	[illegible]

1. OBJETIVO DE LA REUNIÓN

Realizar visita de verificación de compromisos de visita anterior

2. ORDEN DEL DÍA

1.

PROCESO SISTEMA INTEGRAL DE GESTIÓN

	ACTA DE REUNION	CÓDIGO	SIG-FT-01-V3
		PAGINAS	2 de 4

3. DESARROLLO DEL ORDEN DEL DÍA

Siendo las 2:25 pm nos encontramos en el Pedro Soma la DSP, personal de Iluminación y la inspectora de Policía, el Ing. de la Obra nos comenta los inconvenientes que surgieron y los daños al cableado del alumbrado público sobre la autopista norte.

El Ing. Roberto atiende la visita por parte de la constructora de la obra, la inspectora solicita todos los permisos necesarios para que puedan realizar los trabajos urbanos, PMT, permisos ANE, permisos de [illegible] [illegible] CAR presenta procedimientos pero no los permisos.

- El Ing. Roberto en el momento, también indica que van a enviar los permisos al correo de la inspección serán.

El Ing. indica que la obra está compuesta por [illegible] y [illegible] contratistas.

Se observan cables afectados y redes [illegible] no es nuevo y por [illegible] un nuevo seguro, las luminarias continúan sin intermitencia sobre la autopista norte.

La inspección se retira [illegible] con el cierre y [illegible] de obra.

- Siendo las 3:50 pm se presenta el Ing. residente en el sitio, presentan planos de los [illegible] y fases para [illegible], el [illegible] de [illegible] y [illegible] se [illegible] por [illegible] el Ing. [illegible] [illegible]

PROCESO SISTEMA INTEGRAL DE GESTIÓN

	ACTA DE REUNION	CÓDIGO	SIG-FT-01-V3
		PAGINAS	3 de 4

3. DESARROLLO DEL ORDEN DEL DÍA

Se encuentran algunos materiales y residuos de obra sin el adecuado manejo y la inspección [illegible] [illegible] el cierre o suspensión de la obra por los daños ocasionados y la no [illegible] de los mismos, afectación en la infraestructura eléctrica y redes de alumbrado público.

4. CONCLUSIONES DE LA REUNIÓN

5. ANEXOS

6. COMPROMISOS

ACTIVIDAD	RESPONSABLE	FECHA DE COMPROMISO

PROCESO SISTEMA INTEGRAL DE GESTIÓN

	ACTA DE REUNION	CÓDIGO	SIG-FT-01-V3
		PAGINAS	1 de 4

PROCESO: [illegible]

DEPENDENCIA: DSP

RESPONSABLE DE LA REUNIÓN: [illegible]

NATURALEZA DE LA REUNIÓN:

- [ ] Consejo
- [ ] Comité
- [ ] Reunión
- [ ] Otro [illegible]

ACTA N°		FECHA	[illegible]	
LUGAR				
ASISTENTES	NOMBRE	NÚMERO DE IDENTIFICACIÓN	CARGO/DEPENDENCIA	CORREO ELECTRÓNICO
	[illegible]	[illegible]	[illegible]	[illegible]
	[illegible]	[illegible]	[illegible]	[illegible]
	[illegible]	[illegible]	[illegible]	[illegible]

1. OBJETIVO DE LA REUNIÓN

[illegible]

2. ORDEN DEL DÍA

1.

PROCESO SISTEMA INTEGRAL DE GESTIÓN

	ACTA DE REUNION	CÓDIGO	SIG-FT-01-V3
		PAGINAS	2 de 4

3. DESARROLLO DEL ORDEN DEL DÍA

[illegible]

PROCESO SISTEMA INTEGRAL DE GESTIÓN

	ACTA DE REUNION	CÓDIGO	SIG-FT-01-V3
		PAGINAS	3 de 4

3. DESARROLLO DEL ORDEN DEL DÍA

[illegible]

4. CONCLUSIONES DE LA REUNIÓN

5. ANEXOS

6. COMPROMISOS

ACTIVIDAD	RESPONSABLE	FECHA DE COMPROMISO
[illegible]	[illegible]	[illegible]